Куда целит Анкара?

стр. 3

«Душа твоя черна...»

стр. 8

Военный округ: панорама недели

стр. 4

Мы храним тебя, Россия!

Газета выходит с 1 января 1924 года

КРАСНАЯ ЗВЕЗДА

14+

ПЯТНИЦА 26 АВГУСТ 2016 г. № 94 (26 984)

Центральный орган Министерства обороны Российской Федерации ● www.redstar.ru, красная-звезда.рф

Гордость России

В Кремле состоялось награждение наших олимпийцев

→ 2

ФОТО РИА НОВОСТИ

Министр обороны Российской Федерации генерал армии Сергей ШОЙГУ:

«В соответствии с решением Верховного Главнокомандующего Вооружёнными Силами РФ начата очередная внезапная проверка. Войска Южного, часть сил и средств Западного и Центрального военных округов, Северного флота, Главного командования Воздушно-космических сил, командования Воздушно-десантных войск с 7.00 приводятся в боевую готовность «Полная».

В боевой готовности

Об этом на совещании с руководящим составом Министерства обороны России в Национальном центре управления обороной страны сообщил министр обороны генерал армии Сергей Шойгу. В связи с этим войска Южного, часть сил и средств Западного и Центрального военных округов, Северного флота, Главного командования Воздушно-космических сил, командования Воздушно-десантных войск с 7 часов 25 августа приведены в боевую готовность «Полная».

Министр обороны поставил задачу в течение первых суток проверить их способность выполнить мероприятия установленной степени боевой готовности. В дальнейшем вывести соединения и воинские части на полигоны и в учебные районы, где подготовить их к решению задач по учению. В ходе перегруппировок оценить готовность Южного военного округа развернуть в сжатые сроки самодостаточные группировки войск (сил) для локализации кризисных ситуаций. Проверить возможности Западного и Центрального военных округов по наращиванию усилий на Юго-Западном стратегическом направлении. Оценку мобилизационной готовности и способности выполнить задачи территориальной обороны провести с отмобилизованием отдельных органов военного управления и подразделений. Осуществить полный цикл подготовки Вооружённых Сил к защите интересов Российской Федерации при нарастании угроз её безопасности. Совместно с федеральными органами исполнительной власти, органами исполнительной власти субъектов Российской Федерации отработать вопросы межведомственного планирования, организации взаимодействия, практического выполнения мобилизационных заданий предприятиями промышленности.

→ 2

Психологи получат сертификаты

В Казани пройдёт очередной форум психологов силовых структур

С 30 августа по 1 сентября на базе Казанского суворовского военного училища межрегиональная общественная организация «Общество психологов силовых структур» проводит второй Всероссийский съезд. Первый съезд – его можно считать учредительным – состоялся 24 сентября 2013 года в Екатеринбурге.

Созданная в целях содействия развитию науки, практики и образования в области военной психологии, эта организация важнейшую свою практическую задачу видит в психологическом обеспечении деятельности силовых структур. В работе нынешнего съезда, где будет представлено большинство регионов России, примут участие более 350 специалистов-психологов Министерства обороны, МЧС, МВД, ФСИН, Следственного комитета РФ, Центра подготовки космонавтов имени Ю.А. Гагарина и других ведомств, а также преподавателей ведущих вузов страны.

Минобороны России будет представлено – а это около 100 человек – специалистами психологической службы военных округов, флотов, видов и родов войск, центральных органов военного управления. Делегацию возглавляет начальник управления психологической работы (психологической службы ВС РФ) Главного управления по работе с личным составом Вооружённых Сил Российской Федерации полковник Игорь Дьячук.

Общая тема форума – «Подготовка специалистов по основной профессиональной образовательной программе «Психология служебной деятельности». Программа съезда включает проведение восьми тематических круглых столов, посвящённых проблемам профессиональной деятельности психологов силовых структур, и семнадцати мастер-классов ведущих специалистов силовых ведомств.

Психологам, прошедшим отборочные ведомственные испытания, предоставляется возможность участия в добровольной общественно-профессиональной сертификации. При успешном её прохождении будут вручаться сертификаты, подтверждающие профессиональные качества специалистов.

Евгений ПОДЗОРОВ ★

Врасплох не застать

В Ракетных войсках стратегического назначения началось оперативно-специальное учение сил и средств подсистемы Единой системы выявления и оценки масштабов и последствий (ЕСВОП) с организацией радиообмена в радиосетях и радионаправлениях для сбора данных. Всего к учению привлечено около 2000 человек личного состава и около 400 единиц специальной техники подразделений радиационной, химической и биологической защиты РВСН, на пунктах управления развёрнуто более 100 постов РХБ наблюдения.

В ходе мероприятия подразделения РХБ защиты РВСН, как сообщили в управлении пресс-службы и информации Минобороны России, будут задействованы в ликвидации последствий 17 условных аварий на РХБ опасных объектах от Тверской до Иркутской областей и 20 условных диверсий с применением отравляющих веществ и радиоактивных материалов. При этом организовано взаимодействие с полками РХБ защиты Западного, Центрального и Южного военных округов, территориальными органами МЧС России.

Особенностью учения стало привлечение сил и средств медицинских подразделений и организация взаимодействия с территориальными органами санитарно-эпидемиологического контроля, а также дежурных смен управления повседневной деятельностью для организации информационного обмена о РХБ обстановке, что повысило оперативность принятия решений органами военного управления в условиях РХБ заражения.

В ходе учения организована отработка совместных задач с ракетными полками подвижных грунтовых ракетных комплексов «Тополь», «Тополь-М» и «Ярс» в 20 регионах страны. При совершении марша в полевой район подразделения обеспечения и охраны получили вводную, предусматривающую применение диверсионно-разведывательной группой химического оружия.

Александр ХВАСТОВ ★

В ЦЕНТРЕ ВНИМАНИЯ

ФОТО РИА НОВОСТИ

Олимпийцы в Кремле

Президент России вручил государственные награды победителям Олимпийских игр 2016 года

Вчера в Кремле глава Российского государства принял спортсменов сборной России, которые блистательно выступили на Играх в Рио-де-Жанейро, завоевав в общей сложности 56 медалей, из которых 19 золотых, 18 серебряных и 19 бронзовых. В числе лауреатов конечно же есть и представители ЦСКА, на их счету 25 олимпийских наград: 9 золотых, 8 серебряных и 8 бронзовых.

На торжественной церемонии присутствовали и спортсмены-олимпийцы, и тренеры, и руководители спортивных федераций, к которым с приветственным словом обратился Владимир Путин:

– Искренне поздравляю сборную России с достойным выступлением на XXXI Олимпийских играх. Хочу поблагодарить вас за то, что вы с честью прошли через очень суровые испытания. Вы показали высочайшее мастерство, проявили лучшие волевые качества и подтвердили прочные позиции России в мировом спорте. Особые слова признательности наставникам российской сборной, тренерам, медикам, специалистам. Отмечу и большую работу Минспорта, национального Олимпийского комитета.

Бесспорно, в условиях колоссального давления на нашу команду со стороны Международного олимпийского комитета, Всемирного антидопингового агентства, Международного паралимпийского комитета, который недавно отстранил российских паралимпийцев от участия в Играх-2016, олимпийская дружина с достоинством отстояла честь Российского флага. Эту тему затронул и Президент России, выразив своё отношение к проблеме:

– Мы знаем, как непросто было нашим атлетам в Рио. Накануне соревнований сборная была урезана почти на треть. Её лишили возможности показать себя в видах спорта, где Россия традиционно является признанным фаворитом. Но наша сборная, вы, дорогие друзья, справились со всеми сложностями, выступили единой командой, доказали, что победы даются не только числом, хотя в данном случае и число было важно, но и, что не менее, а может, и более важно, умением. Как настоящие бойцы, не поплыли, не сломались, а боролись и побеждали.

Владимир Путин не оставил без внимания и вопрос, связанный с допингом в мировом спорте, сделав акцент на недопустимости того, что сопровождало прошедшие Игры:

– Мы высоко ценим тех, кто поддерживает принципы олимпизма, стремится к сохранению единства большой олимпийской семьи. Но, к огромному сожалению организуем соревнования, где вы сможете показать всё своё мастерство, а поощрение для победителей и призёров будет таким же, каким оно было бы и по итогам Паралимпийских игр.

Да, конечно, мы видим и наши ошибки. Мы стремимся и будем совершенствовать антидопинговые российские структуры, причём будем это делать абсолютно транспарентно, с привлечением международных специалистов. Но, без всяких сомнений, мы не принимаем и не можем принять никаких обвинений в адрес наших атлетов, если они не подтверждены доказательствами и фактами, а будем, наоборот, расценивать это как манипуляцию. Считаю, что сами антидопинговые международные структуры, безусловно, нуждаются в совершенствовании своей деятельности, с тем чтобы они были избавлены от давления со стороны политики. Конечно, убедительный, неубиваемый аргумент в нашу пользу – блестящее выступление в Рио олимпийцев России, чистота которых доказана и ни у кого не вызывает никаких сомнений. Россия продолжит бороться за чистоту спорта.

Затем был оглашён Указ Президента Российской Федерации, в соответствии с которым за высокие спортивные достижения на Играх XXXI Олимпиады в Рио-де-Жанейро, проявленные волю к победе, стойкость и целеустремлённость, большой вклад в развитие отечественного спорта орденами Почёта и Дружбы награждены чемпионы Олимпийских игр. Награды они получили из рук Президента Российской Федерации.

До начала церемонии спортсмены приняли поздравления от министра спорта России Виталия Мутко и помощника Президента РФ Игоря Левитина, которые вручили серебряным и бронзовым призёрам Игр заслуженные государственные награды. Также все медалисты, помимо денежных премий, получили ключи от новых автомобилей.

Андрей ДУДЕНКО ★

«Кроме закона, на стороне российских атлетов все честные, здравомыслящие и преданные спорту люди»

В боевой готовности

В соответствии с решением Верховного Главнокомандующего Вооружёнными Силами РФ начата очередная внезапная проверка

1

Развёртыванием полевых подвижных пунктов управления объединений и соединений, применением современных автоматизированных систем обеспечить непрерывное и устойчивое управление войсками в ходе совершения маршей и выполнения перевозок.

Как сообщил министр обороны, проверка будет проводиться с 25 по 31 августа. Он отметил, что в Южном военном округе уже идёт активная подготовка к стратегическому учению «Кавказ-2016». «Проведён комплекс командно-штабных тренировок. Органами военного управления, соединениями и воинскими частями боевого, специального и материально-технического обеспечения в ходе двенадцати специальных учений отработаны вопросы заблаговременного развёртывания системы всестороннего обеспечения войск», — пояснил министр обороны.

Глава военного ведомства поставил задачу в ходе мероприятий обеспечить строгое соблюдение требований безопасности, сохранность оружия и боеприпасов, исключить случаи нанесения ущерба государственной собственности, не допустить отрицательного воздействия на природную среду.

Генеральному штабу поручено организовать проверку и контроль действий войск. Для этого необходимо сформировать две рабочие группы. Первую — для проверки органов военного управления, войск (сил) Южного, Западного и Центрального военных округов, Воздушно-десантных войск и военно-транспортной авиации. Вторую — для оценки качества и полноты выполнения вопросов мобилизационного развёртывания.

Главнокомандующему Сухопутными войсками поручено обеспечить общее руководство практической подготовкой Сухопутных войск к действиям на учениях, проверить готовность к выполнению задач по предназначению управления Южного военного округа на военное время и формируемых войск территориальной обороны. Главнокомандующему Военно-морским флотом — организовать контроль выполнения силами Черноморского флота и Каспийской флотилии мероприятий боевой готовности, боевых упражнений в ходе тактических учений, контрольных занятий. Главнокомандующему Воздушно-космическими силами — организовать подготовку и выполнение практических задач авиацией и подразделениями зенитных ракетных войск на полигонах Южного военного округа. Командующему Воздушно-десантными войсками — отработать вопросы переброски войск с последующей подготовкой к действиям на незнакомых полигонах. В ходе практических действий предусмотреть подготовку к различным способам десантирования. При этом задействовать военно-транспортную авиацию и транспортные вертолёты.

Генерал армии Сергей Шойгу поручил заместителю министра обороны Татьяне Шевцовой организовать проверку системы финансового обеспечения органов управления и войск на Юго-Западном стратегическом направлении при переводе с мирного на военное время. Заместителю министра обороны Анатолию Антонову поручено проинформировать военных атташе иностранных государств о проводимой внезапной комплексной проверке боевой готовности войск.

В ходе внезапной проверки предстоит осуществить полный цикл подготовки Вооружённых Сил к защите интересов России при нарастании угроз её безопасности

Андрей ГАВРИЛЕНКО ★
Фото Юрия ШИПИЛОВА

ЮНАРМЕЙСКОЕ ЛЕТО

Тула – в авангарде «Юнармии»

Здесь 1 сентября откроется возрождённое суворовское училище

Статс-секретарь – заместитель министра обороны РФ Николай Панков назвал Тульское региональное отделение «Юнармии» одним из самых активных отрядов Всероссийского военно-патриотического общественного движения.

«Тульские юнармейцы приняли участие во всех важнейших делах юнармейского движения России, во всех военно-патриотических мероприятиях Минобороны», – подчеркнул Николай Панков, выступая в четверг перед ребятами на торжественной церемонии посвящения в юнармейцы.

По мнению замминистра, этому есть своё объяснение. Тульская земля, может быть, как никакая другая, пропитана духом патриотизма. В связи с этим не случайно, что именно туляки идут в авангарде юнармейцев нашей страны, отметил Николай Панков.

– В то же время, – подчеркнул он, – Тульскому отделению предстоит сделать ещё очень многое. Нужно будет создавать юнармейские отделения в муниципалитетах области. Нужно участвовать в больших и очень серьёзных мероприятиях юнармейского движения России.

Исполняющий обязанности губернатора Тульской области Алексей Дюмин отметил символичность того, что региональный слёт Всероссийского движения «Юнармия» проходит на территории 51-го полка, который носит имя легендарного князя Дмитрия Донского.

– Сегодня вы, молодое поколение, вступаете в ряды «Юнармии», – сказал исполняющий обязанности губернатора. – Вы добровольно берёте на себя миссию по сохранению культуры и истории нашей великой Родины: охранять памятники, нести Вахту памяти у Вечного огня, заниматься волонтёрской деятельностью. Убеждён, с этой работой вы справитесь. Будьте смелыми, мужественными, достойными подвигов своих дедов и отцов.

Более 130 мальчишек и девчонок принесли клятву юнармейца, после чего Николай Панков, Алексей Дюмин, член Совета Федерации Федерального Собрания РФ от Тульской области Юлия Вепринцева и начальник Главного штаба «Юнармии» Дмитрий Труненков вручили им значки. Кроме того, начальник Тульского отделения Михаил Смирнов получил из рук Дмитрия Труненкова флаг «Юнармии».

А накануне заместитель министра обороны РФ Тимур Иванов вместе с Алексеем Дюминым проверил ход строительства объектов инфраструктуры воссоздаваемого в Туле суворовского военного училища. Напомним, 6 мая министр обороны РФ генерал армии Сергей Шойгу и исполняющий обязанности губернатора Тульской области Алексей Дюмин заложили камень на месте строительства Тульского суворовского училища.

Как сообщили в пресс-службе правительства Тульской области, был осмотрен учебный корпус. Кроме того, проверили оснащение учебных классов, актового зала, устройство кровли, а также готовность спортивно-оздоровительного комплекса, столовой, медпункта, спальных корпусов.

Готовность объектов первой очереди составляет 95 процентов. В высокой степени готовности находятся административно-учебный корпус с тёплым переходом в столовую, спортивный комплекс с бассейном и ледовой ареной, медицинский блок на 15 коек, два спальных корпуса на 160 мест каждый. Во второй очереди строительства будут возведены плоскостные сооружения физкультурно-оздоровительного комплекса с легкоатлетическим манежем для занятий различными видами спорта, а также спальный корпус на 240 мест. По проекту общая площадь территории СВУ составит 17 га.

В ходе инспекции Алексей Дюмин и Тимур Иванов дали высокую оценку проведённым строительным работам. Состоялось обсуждение вопросов благоустройства прилегающей территории.

Начальник Тульского СВУ Дмитрий Саксеев сообщил, что на конкурсной основе уже принято на работу 162 человека преподавательского и воспитательского состава из различных регионов – Калининграда, Оренбурга и т.д. На конкурсной основе проведён и набор учащихся. Зачислено 240 человек, 32 процента из которых туляки.

29 августа запланирован заезд воспитанников училища. 1 сентября в Тульском суворовском военном училище состоятся торжественная линейка и урок мужества с участием ветеранов, выпускников училища прошлых лет.

Ранее Президент России Владимир Путин одобрил идею возрождения суворовского военного училища в Туле, предложенную исполняющим обязанности губернатора Тульской области Алексеем Дюминым. По данным опросов общественного мнения, около 90 процентов туляков поддержали эту инициативу.

Строительство Тульского СВУ в апреле начали специалисты «Оборонстроя» и Главного управления обустройства войск, которые ранее построили президентские кадетские училища в Севастополе, Тюмени и Кызыле, в Перми, школы для одарённых детей военнослужащих в Санкт-Петербурге и другие социально значимые объекты Минобороны. На строительстве задействовано около 1100 рабочих строительных профессий, 40 инженерно-технических работников, более 70 единиц специальной техники.

Суворовское училище в Туле, закреплённое за Воздушно-десантными войсками, предполагает круглогодичный цикл обучения и проживания на полном государственном обеспечении. По распоряжению начальника училища за успехи в учёбе суворовцы могут поощряться увольнительной с субботы на воскресенье с неизменным условием – родители забирают ребёнка и приводят его обратно.

Суворовское военное училище в Туле действовало с 1944 по 1960 год, первый выпуск здесь состоялся в 1949-м. Воспитанники училища в 1945 году участвовали в Параде Победы в Москве. Суворовское училище окончили более 900 человек.

Андрей ГАВРИЛЕНКО ★

Небо на замке

Единую систему ПВО СНГ адаптируют под задачи каждой страны

Приоритетным направлением развития Объединённой системы ПВО государств – участников СНГ является дальнейшая интеграция по региональному принципу, то есть создание единых (объединённых) систем ПВО в Восточно-Европейском, Кавказском и Центрально-Азиатском регионах коллективной безопасности. При этом Объединённая система ПВО государств – участников СНГ будет адаптирована к задачам воздушно-космической обороны каждой из этих стран.

Об этом заявил главнокомандующий ВКС России генерал-полковник Виктор Бондарев, подводя итоги 45-го заседания Координационного комитета по вопросам противовоздушной обороны при Совете министров обороны стран – участниц СНГ, которое состоялось в среду в Астане.

По его словам, уже созданы Единая региональная система ПВО России и Белоруссии, РФ и Казахстана. На этапе ратификации находится соглашение с Арменией о создании Объединённой региональной системы ПВО в Кавказском регионе коллективной безопасности. «Разработаны и находятся на стадии согласования соглашения о создании объединённых региональных систем ПВО Российской Федерации и Киргизии, а также Российской Федерации и Таджикистана», – сказал, как сообщает ТАСС, главнокомандующий ВКС России. И добавил, что закончить год планируется проведением общей тренировки с органами управления и дежурными силами по ПВО, которая пройдёт в октябре этого года на территории всех стран, входящих в Единую систему противовоздушной обороны СНГ.

В связи с этим основной темой состоявшегося в Астане заседания стали вопросы дальнейшей адаптации Объединённой системы ПВО государств – участников СНГ к решению задач воздушно-космической обороны каждой из стран. Как отметил принявший в нём участие министр обороны Казахстана Имангали Тасмагамбетов, опыт современных вооружённых конфликтов свидетельствует о том, что общая безопасность инфраструктуры и эффективность применения группировок войск могут быть достигнуты только при надёжном прикрытии их от ударов средств воздушно-космического нападения.

В вооружённых силах Белоруссии принята на вооружение и поступила в одно из радиотехнических подразделений ВВС и войск ПВО трёхкоординатная станция средних и больших высот «Противник»

На сегодня Объединённая система ПВО, сказал далее Тасмагамбетов, является одним из наиболее значимых достижений интеграционного процесса в области военного сотрудничества, реально существующей оборонительной системой Содружества. Результаты ежегодно проводимых учений и командно-штабных тренировок с органами управления и дежурными силами подтверждают эффективность системы по защите государственных границ в воздушном пространстве. При этом очевидно и то, что Объединённая система ПВО нуждается в дальнейшем совершенствовании с целью адекватно реагировать на угрозы, исходящие из воздушно-космического пространства.

Символично, что буквально накануне заседания Координационного комитета по вопросам противовоздушной обороны при Совете министров обороны стран СНГ в вооружённых силах Белоруссии принята на вооружение и поступила в одно из радиотехнических подразделений ВВС и войск ПВО трёхкоординатная станция средних и больших высот «Противник».

Данная РЛС предназначена для обнаружения, определения координат и сопровождения самолётов стратегической и тактической авиации, ракет, баллистических целей, малоразмерных летательных аппаратов. Она способна одновременно сопровождать до 200 целей на высоте до 150 километров и предельной дальности до 450 километров.

В министерстве обороны Белоруссии отмечают, что станция позволит значительно повысить эффективность действий радиотехнических войск республики, поскольку она не требует настроек и регулировок в процессе работы, имеет автоматизированную систему контроля неисправностей. Кроме того, на неподготовленной позиции РЛС может быть развёрнута в сжатые сроки – за 30 минут.

Нет необходимости подчёркивать, что тем самым возрастут и боевые возможности Объединённой системы ПВО в Восточно-Европейском регионе коллективной безопасности, которую создали, как отмечалось выше, Россия и Белоруссия.

Мария ТОМИЛЕНКО ★

Владимир МОЛЧАНОВ,
обозреватель
газеты
«Красная звезда»

С немецкой педантичностью

В семье европейских народов немцы издавна отличаются пунктуальностью, граничащей с педантичностью. Порядок превыше всего, приучают детей добропорядочные граждане ФРГ. Это проявилось вновь на днях, когда были обнародованы предписания запасаться продовольствием и водой на случай войны.

Речь идёт о концепции гражданской обороны, которую правительство Германии утвердило в среду. 69-страничный документ заменил концепцию, принятую в 1995 году и утратившую, как подчёркивают в Берлине, актуальность в связи с возникновением новых угроз, с которыми сталкивается общество. Необходимость появления такого документа германские эксперты объясняют возрастающей в обществе тревогой на фоне складывающейся в Европе ситуации. «Тревога растёт как в политике, так и в обществе», – заявил, в частности, эксперт германского общества внешней политики Штефан Майстер.

Некоторые основания для беспокойства, признаем, есть. Периодически происходящие в европейских странах террористические акты свидетельствуют о том, что гражданское общество в Евросоюзе весьма уязвимо из-за роста экстремистских настроений, прежде всего в мигрантской среде. Гипотетически нельзя исключать и попыток организации взрывов на химических производствах и АЭС, и отравления водоёмов, и подрыва «грязной бомбы» с последующим радиоактивным заражением местности.

В краткосрочной перспективе прямых военных угроз Германии, к счастью для её населения, не предвидится. Очевидно, это понимают и в правительственных кругах. Авторы концепции гражданской обороны делают в ней оговорку, что «нападение на территорию Германии, при котором потребовалось бы прибегать к традиционным средствам обороны, маловероятно». Тем не менее они добавляют, что нельзя полностью исключать такого развития событий в будущем. «По последним оценкам, стоит ожидать прежде всего так называемых гибридных конфликтов с участием как правительственных, так и неправительственных сторон и противников», – говорится в документе.

Выступая на пресс-конференции, состоявшейся после утверждения новой концепции гражданской обороны, министр внутренних дел ФРГ Томас де Мезьер утверждал, что есть группа государств, которые хотели бы проверить стрессоустойчивость немецкого общества. Что он имел в виду, министр уточнять не стал. Глава МВД лишь констатировал, что у современного общества есть много уязвимых точек, и призвал население Германии выполнять предписания концепции.

От жителей ФРГ требуется создать индивидуальный запас продовольствия на 10 дней и питьевой воды, которой должно хватить на первые 5 дней, пока правительство будет принимать необходимые меры для оказания помощи. Воду предписано запасать в расчёте два литра на человека в день. В свою очередь власти намерены создать достаточный запас антибиотиков и вакцины против оспы, а также защитных костюмов для населения.

Руководство федеральных земель в случае чрезвычайной ситуации должно оборудовать пункты временного размещения граждан и пункты питания. Кроме того, в документе говорится о необходимости укреплять жилые и рабочие помещения с целью защиты от взрывов и ядовитых веществ. Последняя мера даже может стать обязательной, отмечают немецкие СМИ, хотя в документе ничего не говорится о том, каким образом и за счёт каких источников финансирования она может быть реализована.

Бои за Джераблус

Турецкая армия начала операцию «Щит Евфрата»

В среду вооружённые силы Турции приступили к операции по взятию под контроль приграничного сирийского города Джераблус на правом берегу реки Евфрат, который несколько лет контролировался террористическим «Исламским государством». Вместе с ними действуют союзные им отряды сирийской «умеренной оппозиции».

Такое развитие событий было ожидаемо. После освобождения отрядами курдо-арабского альянса «Сирийские демократические силы» (СДС) города Манбиджа на севере провинции Алеппо эксперты заговорили о том, что Анкара, опасаясь дальнейшего усиления курдов, приступит к активным действиям. Ядро СДС составляют добровольческие подразделения сирийских курдов, связанные с Курдской рабочей партией, членов которой в Турции считают террористами.

Отряды СДС, взяв Манбиджа, начали продвигаться на север и оказались в 13 километрах от Джераблуса, населённого в основном арабами. В минувший понедельник стало известно, что командование СДС создало «военный совет Джераблуса». В Анкаре отреагировали на это известие резко, заявив, что если «курдские террористы» перейдут красную линию, то турецкая армия будет вынуждена начать действовать. А во вторник стали поступать сообщения, что турецкая артиллерия приступила к обстрелам позиций курдов в районе притока Евфрата реки Саджур (севернее Манбиджа).

Ожидается, что операция в районе города Джераблуса может продлиться 15 дней

23 августа в эфире телеканала NTV вице-премьер Турции Нуман Куртулмуш заявил, что «события в Джераблусе – это вопрос нашей национальной безопасности. Турция не может допустить, чтобы город оставался в руках ИГ...» Турецкий политик подчеркнул, что Анкара также не позволит, чтобы её 911-километровую границу с Сирией с сопредельной стороны контролировали силы самообороны сирийских курдов. «Мы всегда говорили о создании зоны безопасности на севере Сирии, – сказал он. – Сейчас необходимо снова рассмотреть этот вопрос. Турция выступает за сохранение территориальной целостности Сирии и политическое урегулирование в ней. ...Но при этом ни одна из групп не должна доминировать».

В среду в 4 часа утра турецкие войска начали артподготовку, в которой были задействованы батареи 155-мм САУ T-155 Firtina и 122-мм РСЗО T-122 Sakarya. Под прикрытием артогня и бронетехники границу перешли подразделения армейского спецназа («бордовые береты») и отряды сирийских «умеренных» исламистов (до 2 тысяч боевиков). Одновременно многоцелевые истребители F-16 турецких ВВС стали наносить удары по позициям ИГ на окраинах города. Правда, по утверждению ряда экспертов, основная часть отрядов ИГ заранее отошла в стратегически важный город Эль-Баб, чтобы не оказаться отрезанными от главных сил. К исходу среды Джераблус был освобождён.

Наступательная операция турецкой армии носит название «Щит Евфрата». Для поддержки протурецких вооружённых формирований военное командование Турции, как отмечается в СМИ, может использовать находящиеся в районе границы механизированную и пехотную бригады 7-го армейского корпуса.

«Целью военной операции ВС Турции на севере Сирии являются обеспечение безопасности государственной границы, оказание помощи силам международной коалиции в рамках противодействия террористической организации ИГ и поддержка территориальной целостности Сирии», – цитирует турецкое агентство Anadolu военный источник. В свою очередь турецкий телеканал NTV сообщил, что операция по зачистке города Джераблуса и его окрестностей продлится 15 дней. Её целью ставится «полное очищение Джераблуса от боевиков ИГ и продвижение к Ракке».

При этом турецкие военные источники акцентируют внимание на том, что цель участия турецких войск в операции – открытие прохода для сил «умеренной оппозиции» в район Джераблуса. В Анкаре, кроме того, указывают, что «операция в Джераблусе нацелена на очистку турецких границ от террористических группировок и поддержание территориальной целостности Сирии». Под террористами, отметим, понимаются не только боевики ИГ, но и курдские бойцы СДС. Как подчеркнул президент Турции Тайип Эрдоган, выступая в Анкаре в среду: «Мы сегодня в 4 часа утра начали военную операцию на севере Сирии с целью устранения угрозы, исходящей со стороны ИГ и сирийских курдов».

Жёсткие заявления в эти дни делают и другие руководители Турции. «Мы не допустим создания никакой курдской государственности на севере Сирии», – сказал во вторник премьер-министр Турции Бинали Йылдырым. А глава МИД Турции Мевлют Чавушоглу заявил, что «силы сирийских курдов должны покинуть районы к западу от Евфрата и перейти на восток. Если это не осуществится, Анкара сделает всё необходимое...».

Власти САР осудили турецкие действия и считают их нарушением суверенитета, передало агентство SANA со ссылкой на МИД Сирии, где заявили, что борьба с терроризмом должна вестись только в координации с официальным Дамаском. В Москве также считают, что сирийский кризис может быть урегулирован исключительно на прочной основе международного права. Уничтожение «Исламского государства», безусловно, задача мирового сообщества, но нельзя забывать и о международном праве.

Николай ПАЛЬЧИКОВ ★

США: поиск приоритетов

Взгляды основных кандидатов на пост президента США существенно различаются

В конце июля бизнесмен Дональд Трамп и экс-госсекретарь США Хиллари Клинтон были утверждены на национальных съездах своих партий кандидатами в президенты США соответственно от республиканцев и демократов. Несколько крупных американских СМИ опубликовали по итогам съездов ряд материалов, в которых кратко выделили основные различия в подходах миллиардера и бывшей первой леди к ключевым вопросам внешней политики.

Клинтон придерживается более сдержанного подхода к Китаю, отмечают эксперты. С одной стороны, экс-госсекретарь неоднократно критиковала Пекин за нарушения прав человека, кибератаки и кражу электронной интеллектуальной собственности, называя при этом американо-китайские отношения одними из наиболее сложных для США. Однако она также говорила, что эти две страны объединены «позитивными и комплексными отношениями сотрудничества».

В 2010 году Клинтон в качестве главы госдепартамента во время одной из своих речей обрушилась с критикой на КНР, обвинив её в усилении цензуры в интернет-пространстве. С другой стороны, она также была одним из официальных лиц США, которые в 2009 году стали инициаторами проведения ежегодного китайско-американского стратегического и экономического диалога, пишет «Уолл-стрит джорнэл», указывая, что в отношениях с КНР Клинтон исповедует то, что можно назвать сбалансированным подходом.

Европа. Как отмечает телеканал Эн-би-си, Европа не входит в число главных пунктов внешнеполитической повестки Трампа. При этом республиканец крайне скептически отзывается о лидерах ЕС в связи с их неспособностью предпринять более активные действия по пресечению потока экстремистов. Европу Трамп чаще упоминает в контексте НАТО, призывая входящие в этот блок страны ЕС, в частности Германию, тратить больше средств на поддержание альянса. Кроме того, Трамп позитивно оценил итоги референдума о выходе Великобритании из Евросоюза.

Окончание. Начало в № 93

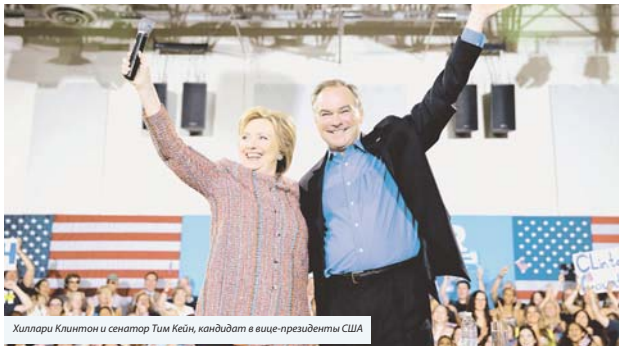

Хиллари Клинтон и сенатор Тим Кейн, кандидат в вице-президенты США

Клинтон часто высказывается в поддержку американских союзников в Европе, однако сходится с Трампом в том, что европейским государствам необходимо более активно противодействовать притоку террористов с Ближнего Востока. «Соединённые Штаты должны тесным образом сотрудничать с Европой, чтобы кардинально и немедленно улучшить процесс обмена разведывательной информацией и координацию в борьбе с терроризмом», - сказала она в одной из своих речей. Экс-госсекретарь выступала против выхода Великобритании из европейского сообщества.

НАТО. По мнению телеканала Си-эн-эн, одно из ключевых различий во внешнеполитических взглядах двух кандидатов - это их противоположные точки зрения на отношения между США и НАТО. Трамп считает, что США «платят слишком много» для того, чтобы поддерживать жизнеспособность альянса. Клинтон же видит НАТО одним из важнейших инструментов отстаивания интересов Вашингтона в Европе.

Трамп утверждает, что государства, входящие в альянс, расходуют недостаточно средств на коллективную оборону по сравнению с США. «Если нам должным образом не будут возмещать те огромные расходы, которые мы тратим на защиту других стран, то я буду абсолютно готов сказать таким государствам: «Поздравляю, теперь вы будете защищать себя сами», – заявил миллиардер в июле. Он даже грозился, что США при его руководстве могут рассмотреть возможность выхода из альянса.

Трамп называет НАТО «устаревшей организацией» и считает, что она должна изменить приоритеты, сосредоточившись на борьбе с терроризмом вместо того, чтобы заниматься преимущественно сдерживанием России. Клинтон между тем называла НАТО «одной из лучших инвестиций Соединённых Штатов», отмечает Си-эн-эн. По её утверждению, США должны делать больше для укрепления сил союзников по альянсу, в частности в целях сдерживания того, что она называет «российской агрессией».

Одно из ключевых различий во внешнеполитических взглядах двух кандидатов — это их противоположные точки зрения на отношения между США и НАТО

Иран. Трамп известен своим крайне негативным настроем в отношении ядерного соглашения с Ираном. Он неоднократно повторял, что благодаря сделке Иран получил доступ к размороженным активам на 150 млрд долларов, которые, по его утверждению, потратит на «спонсирование терроризма». Миллиардер на начальных этапах своей кампании говорил, что на посту президента он расторгнет договорённости с Тегераном, однако впоследствии его советники заявляли, что республиканец намерен лишь пересмотреть условия соглашения. О каких конкретных его пунктах может идти речь, неясно.

При этом Трамп выступает за многократное усиление экономических санкций, введённых США против Тегерана. «Иран является очень большой проблемой и продолжит быть ею, – отмечал кандидат в президенты. – Но я знаю, как решать проблемы». Клинтон также занимает жёсткую позицию по отношению к Ирану. Она, хотя и поддерживает ядерное соглашение, неоднократно призывала к ужесточению санкционных мер против Тегерана за проведение тестовых запусков баллистических ракет в нарушение резолюций Совбеза ООН.

Кирилл ВОЛКОВ,
корреспондент ТАСС
в Нью-Йорке

ОТ ВОЛГИ ДО БАЙКАЛА

Обнимая небо крепкими руками...

Настоящее и будущее Челябинского филиала ВУНЦ ВВС «ВВА»

Специалистов, которых готовят и переподготавливают в Челябинском филиале Военного учебно-научного центра ВВС «Военно-воздушная академия», называют штурманами и офицерами боевого управления. И требуют эти интересные, ответственные и мужественные профессии постоянной работы над собой. Потому что перестать работать над профессиональным ростом означает для штурмана и офицера боевого управления конец служебного пути...

Почти 100 офицеров боевого управления со всей России на четыре месяца сели за учебные парты в Челябинском филиале. На переподготовку. Она проходила по трём специальностям: повышение квалификации начальников пунктов наведения авиации, начальников командных пунктов и оперативных дежурных воинских частей и передовых авиационных наводчиков.

Программа предусматривала обновление базовых теоретических знаний, но большая часть учебного времени была отдана практике. Офицеры отработали задачи действий в ближней и дальней зонах военного аэродрома, оперативного реагирования на нештатные ситуации во время полётов, наведение боевых самолётов на цель. А затем, как и положено в любом учебном процессе, сдали соответствующие экзамены. Теперь с новыми знаниями и закреплёнными навыками можно возвращаться в родные гарнизоны...

Курсантов по специальности «Офицер боевого управления» Челябинский филиал ВУНЦ ВВС «ВВА» готовит с 2013 года. И очень логично, что сюда же приезжают на переподготовку офицеры. Такая схема позволяет построить обучение компактно и уместить в относительно небольшое количество учебных часов многие важные дисциплины. Налаживается хорошая обратная связь - руководство вуза и его преподаватели отлично видят, с каким уровнем подготовки они отправляют выпускников в строевые авиачасти и что потом нужно будет додать на втором круге.

Челябинский филиал ВУНЦ ВВС «ВВА» является единственным в России военным вузом, готовящим штурманские кадры для всех родов авиации

«Благодаря такой обратной связи мы имеем уникальную возможность изменять учебный процесс так, чтобы к моменту выпуска курсанты были максимально подготовлены к работе в строевых частях», - отметил начальник Челябинского филиала полковник Игорь Шведов. Курсы повышения квалификации офицеры боевого управления проходят каждые три года. И в этом смысле филиал уникален - он является единственным учебным центром переподготовки. В предстоящем учебном году уже запланированы новые аналогичные программы.

Сегодня Челябинский филиал ВУНЦ ВВС «ВВА» имеет пятилетний цикл обучения и является единственным в России военным вузом, готовящим высококвалифицированные штурманские кадры для всех родов авиации (Дальней, армейской, военнотранспортной, морской ракетоносной, фронтовой бомбардировочной, истребительной авиации ПВО), а также офицеров боевого управления. В филиале также обучаются военнослужащие иностранных государств, лётную практику проходят студенты ЮРГТУ. Личный состав филиала участвует в общественной жизни города и области, в мероприятиях по плану военно-патриотической работы, в парадах Победы в Челябинске и гарнизонах.

Более 30 оренбургских кадетов провели некоторое время назад в стенах училища штурманов две недели. За это время они ознакомились с работой военного вуза и с тем, как получают высшее образование будущие офицеры. Для них прошли ознакомительные занятия, где им рассказали о профессиях, которые можно получить в Челябинском филиале ВУНЦ ВВС «ВВА». Кадеты побывали и на военном аэродроме Шагол. Командование филиала организовало и насыщенную культурную программу. Ежедневно гости из Оренбурга выезжали в Челябинск, где для них были открыты двери музеев, театров и других культурных учреждений. После прохождения практики в Челябинске многие кадеты приняли решение продолжить военную карьеру и поступать в Челябинский филиал ВУНЦ ВВС «ВВА».

Те, кто принял решение учиться в филиале и успешно преодолел барьер вступительных испытаний, обеспечиваются всем необходимым - бесплатным питанием, проживанием, вещевым имуществом. Они получают полноценное медицинское обслуживание, денежное довольствие, два каникулярных отпуска. Летний отпуск обеспечивается бесплатным проездом по всей территории страны.

Выпускникам присваивается воинское звание лейтенант с вручением диплома о высшем образовании и квалификации «специалист» и гарантированным распределением для продолжения службы в Вооружённых Силах России.

Валерий АМИРОВ
Фото Владислава БЕЛОГРУДА

Карты правду говорят...

Так считает большинство офицеров, но более всего в этом уверены специалисты топографической службы

В гвардейской отдельной мотострелковой бригаде топографическую службу возглавляет гвардии капитан Алексей Попов. Его девиз: «От порядка с учётом, хранением и выдачей карт до правильного их ведения командирами». Действительно, получение, содержание, раздача и заполнение основного топографического документа непременно должны сопровождаться образцовым порядком, строгим контролем и в заключение - сдачей карт по мере их устаревания для последующих боевых действий...

И здесь многое зависит от союза главного топографического специалиста с командирами и начальниками штабов всех уровней. Капитан Попов рассказывает, что буквально каждая кадровая перестановка, происходящая в управлении бригады, батальонах и дивизионах, заставляет его искать встречи с вновь назначенным офицером и добиваться беседы. Хорошо, считает он, что сам комбриг гвардии полковник Вячеслав Гладких знает топокарты, в полной мере осознаёт важность их тактического значения и сам качественно и быстро, подчас ориентируясь исключительно самостоятельно, находит складывающуюся обстановку. Умение работать с картой считает непременным условием штабной культуры начальник штаба бригады гвардии подполковник Константин Нечаев. Понятно, что такой стиль не может не распространяться среди его многочисленных подчинённых.

В гарнизонах, имеющих свой полигон, а здесь он есть, да ещё какой - объёмный, с разнообразной местностью средней пересечённости, может наблюдаться феномен утраты интереса офицеров к топографическим картам. Это происходит потому, что со временем каждый командир узнаёт тактические поля, дорожную сеть и рельеф до мельчайших подробностей. И получается, что надобность в карте для него как бы отпадает. Но всегда рядом с опытным офицером находятся те, кто либо недавно начал службу, либо осваивает её после перевода из другого региона. И они должны иметь возможность находить друг с другом язык общения. А лучшего советчика, чем карта, в этом деле не найти. К тому же в периоды подготовки и проведения учений, когда требуется согласовать выполняемые задачи по рубежам и времени в условиях боевого применения техники и вооружения, интенсивных перемещений подразделений и групп военнослужащих, также невозможно игнорировать топокарту. Да и заметна тенденция последнего времени - частые выезды на дальние полигоны. Как тут обойтись без печатного топографического подспорья! И хотя сам гвардии капитан Попов всю службу провёл в одном гарнизоне, начав здесь в 2000 году служить по призыву, он сам дошёл до этой мысли и занимает твёрдую позицию в её реализации.

Заметная тенденция последнего времени - действия личного состава на незнакомых полигонах - значительно повышает роль топокарт в исходе боя

Дослужившись в родном соединении до звания старшего прапорщика, Алексей поступил на курсы младших лейтенантов, которые окончил в 2007 году, и по распределению был направлен в артиллерийский полк, дислоцирующийся всё в том же гарнизоне. За плечами безупречная служба на должностях начальника связи артдивизиона, командира батареи управления и взвода связи. Согласимся, для ведущего топографа бригады - солидный опытный багаж, незаменимое подспорье в придании нужной динамики волшебству карточного арсенала. Да вот только передачей военнослужащим своего опыта и знаний тополеву и стремления осваивать его постоянно не прибавишь. Но и ждать, когда кто-то наступит на грабли лично неизведанного, нельзя. И поэтому в повышении внимания офицеров и младших командиров из числа сержантов к картам Алексей использует исторические и литературные примеры. Характерный из последних - известная тяга Василия Ивановича Чапаева к топографии как искусству достижения тактических и оперативно-тактических успехов.

В книге Дмитрия Фурманова приводится много примеров полезной и сегодняшнему поколению командиров топографическо-тактической въедливости Чапаева. Вопрос важный! Казаки, против которых преимущественно в районах между Уральскими горами и левобережьем Волги действовали чапаевские подразделения, были непревзойдёнными знатоками местности. А красноармейцы только осваивали её. Но зато они могли опираться на картографические отечественные изыскания, что и демонстрировало большинство умелых и удачливых красных командиров. То есть уже тогда речь шла о преобладании организованного тезисного над организованно-индуктивным началом. А чапаевскому примеру не дано устареть, как не дано исчезнуть из военной истории лучшим методам командирской и штабной работы, цель которой в сути своей остаётся прежней. К тому же гарнизон буквально окружён местами чапаевской славы. В Самаре, куда он входил, ему установлен памятник, и совсем рядом города Бузулук, Бугуруслан, Уральск, станица Лбищенская - населённые пункты, которые Василий Иванович брал с боями и которые не менее героически обороняли казаки атамана Дутова. Следовательно, подобный пример, приведённый в учебных целях, непременно будет усвоен сознанием военнослужащих. Гвардии старшие лейтенанты Николай Дюба, Алексей Дубровский, Андрей Будаев, гвардии старшие сержанты Арнат Таграев, Сергей Кухарев и многие другие по тяге к постижению топографических знаний сегодня похожи на лучших воинов фронтовой поры. Они завоевали бригаде славу орденоносного соединения, способного активно наступать и стойко обороняться.

Анатолий ЧИРКОВ

ФОТО ВЛАДИСЛАВА БЕЛОГРУДА

Ямал позвал на помощь

Более двух недель военнослужащие ЦВО и представители МЧС устраняли последствия активизации очага опаснейшей болезни

Известие о том, что в одном из районов Ямало-Ненецкого автономного округа обнаружен очаг сибирской язвы, быстро облетело всю страну. Поступающие сообщения информационных агентств звучали тревожно: погибли тысячи оленей, есть жертвы и заболевшие среди людей...

Помощь в таких случаях требуется оказывать оперативно, и совсем не удивительно, что среди первых, кто был направлен на ликвидацию последствий заражения, оказались подразделения Минобороны. Вместе с коллегами из МЧС военнослужащие более двух недель работали над устранением опасности на площади 220 квадратных километров. Всего на ликвидации очага инфекции было задействовано почти 500 человек, а также 60 единиц техники.

Нужно было не только помочь с эвакуацией тундровиков, но и обязательно найти и уничтожить каждую из более чем 2600 тушь павших оленей, установить соответствующие ограждения и не допустить распространения инфекции. Несмотря на большое напряжение, все работы удалось провести в срок и гарантировать нераспространение болезни.

Большое значение помощи солдат и офицеров, их профессионализм и самоотверженность при выполнении поставленных задач отметил в ходе рабочего совещания, прошедшего в режиме видеоконференции под руководством начальника Генерального штаба ВС РФ генерала армии Валерия Герасимова, губернатор ЯНАО Дмитрий Кобылкин. Глава региона проинформировал, что работы по окончательной стабилизации ситуации идут успешно, проведена реэвакуация местного населения в места традиционного проживания в чистую тундру, из салехардской больницы выписывают и возвращают домой тех, кто был помещён туда на карантин.

Губернатор выразил глубокую признательность личному составу, принимавшему участие в уникальной операции по локализации очага сибирской язвы в арктических условиях. От имени населения он поблагодарил министра обороны РФ генерала армии Сергея Шойгу, командующего войсками ЦВО генерал-полковника Владимира Зарудницкого, начальника войск радиационной, химической и биологической защиты ВС РФ генерал-лейтенанта Эдуарда Черкасова, начальника войск РХБЗ ЦВО генерал-майора Валерия Васильева и всех участников ликвидационных мероприятий за эффективную работу в сложнейших природных и эпидемиологических условиях.

Очень впечатлил руководителя Арктического региона настрой военнослужащих на выполнение опасной задачи, глубокое понимание каждым личной ответственности за то, чтобы очаг сибирской язвы был надёжно ликвидирован в кратчайший промежуток времени. Дмитрий Кобылкин заявил, что направит на имя министра обороны письменное ходатайство о присвоении специализированной бригаде РХБЗ Центрального военного округа почётного наименования «Ямальская».

Губернатор ЯНАО намерен направить ходатайство о присвоении специализированной бригаде РХБЗ почётного наименования «Ямальская»

Отличную выучку своих подчинённых отметил генерал-майор Валерий Васильев, который подчеркнул важность подготовки людей к работе в сложных условиях в зоне биологического заражения. Эта подготовка очень помогла в сложнейшей ситуации, когда, не снимая средств защиты по шесть часов, солдаты и офицеры мужественно выполняли поставленные задачи.

Силы МЧС тоже отчитались об успешном завершении своей миссии по работе с местным населением. Через санпропускники проведены все тундровики и здоровые стада оленей, развёрнуты и обеспечены всем необходимым временные палаточные городки в Яр-Салинской тундре. Удалось максимально быстро вернуть тундровиков к традиционному для них образу жизни.

Этот труд тоже не остался без внимания местных властей. От имени ямальцев губернатор региона Дмитрий Кобылкин сердечно поблагодарил бойцов-спасателей МЧС. Тёплые слова были высказаны лично министру Владимиру Пучкову, директору Департамента пожарно-спасательных сил и специальных формирований генерал-лейтенанту внутренней службы Александру Агафонову, начальнику Уральского регионального центра генерал-лейтенанту внутренней службы Сергею Мирошниченко, личному составу спеццентра «Лидер» и Уральского учебно-спасательного центра, а также командирам и экипажам авиации МЧС России и Уральского авиационно-спасательного центра.

Участвовавшие в выполнении благородной миссии представители Министерства обороны и МЧС удостоены грамот и благодарностей, медалей Ямало-Ненецкого автономного округа «За сохранение Арктики» и «За мужество и самоотверженность».

В настоящее время основные силы Минобороны и МЧС, задействованные в операции на Ямале, готовятся к отправке к месту постоянной дислокации.

Валерий АМИРОВ

В одном русле с «Юнармией»

Так действует молодёжный «Казачий дозор»

В Поволжье, на Урале и в Западной Сибири широко распространено молодёжно-патриотическое общественное движение «Казачий дозор», объединяющее более 50 клубов, классов, спортивных секций и других организаций.

ФОТО ПРЕДОСТАВЛЕНО ДВИЖЕНИЕМ «КАЗАЧИЙ ДОЗОР»

Этому движению уже десять лет, и практика показывает, что оно позволяет подросткам узнавать много интересного, изучать историю родного края, народные традиции, находить новых друзей, встречаться со старыми, изучать быт и службу казачества. Направленность работы с молодёжью очень обширна: краеведение, казачьи дисциплины, военно-тактическая подготовка, альпинизм, спортивные и рукопашные направления, культура, духовное развитие школа выживания и многое другое.

В середине лета в станице Кособродка Троицкого муниципального района состоялись военно-патриотические сборы Челябинского регионального движения «Казачий дозор». Съехались 120 детей и подростков, посещающих спортивные, военно-патриотические клубы по месту жительства, в том числе подростки из многодетных и малообеспеченных семей, дети, оставшиеся без попечения родителей, дети казаков из станичных и хуторских казачьих обществ.

– С юными казачатами проведены занятия по тактической, медицинской, строевой, огневой подготовке, основам выживания в экстремальных ситуациях, соревнования по сборке и разборке автомата, стрельбе из пневматического оружия, владению традиционным оружием казака – шашкой и нагайкой, рукопашному бою, – рассказал руководитель сборов Александр Метликин, председатель челябинского общества «Казачий дозор», атаман казачьего общества «Хутор Сосновка». – По вечерам проводились казачьи игры, казачья вечёрка, просмотр и обсуждение видеофильмов по истории казачества. Всё это близко нашим детям, которых мы воспитываем в любви к Отечеству, почитании казачьих традиций, православии. Наша организация возникла по инициативе простых казаков, мы ни от кого помощи не просили, понимая, что воспитание граждан страны зависит от каждого из нас. Поэтому мы приветствуем инициативу министра обороны России генерала армии Сергея Шойгу о создании молодёжного движения «Юнармия». Мы работаем в том же русле, значит, нам по пути с этой организацией.

Задача «Казачьего дозора» – вооружить молодёжь знаниями исторической правды, воспитать готовность к защите Родины

– Необходимо возрождать традиции казачества – создателей и защитников России, – пояснил Александр Метликин. – Казаки вкладывают душу и сердце в патриотическое воспитание молодёжи, считая это главнейшей задачей сегодняшнего дня. Казак служит Отечеству и вере православной. На наши сборы приезжают инструкторы-профессионалы, имеющие большой жизненный опыт и опыт военной службы, в том числе участники боевых действий. Мальчишки и девчонки от занятий приходят в восторг – они живут в полевых условиях, спят в палатках, питаются из настоящей батальонной полевой кухни. Утром подъём под Гимн России, зарядка. Из неженки и сони ребёнок превращается в бодрого и румяного казачонка. Родители, конечно, волнуются, но авторитет «Казачьего дозора» настолько силён, что нам доверяют детей.

Совершенно уникальный проект родился в казачьей станице Марковской Талицкого района Свердловской области – общественная военизированная казачья организация «Школа младших офицеров» (ШМО). В ней проводят занятия по азам военной науки, проходят реконструкции, фланкировка шашкой. Там занимаются те, кто хочет повысить свою квалификацию в ратном деле.

– Моё знакомство с молодёжным движением «Казачий дозор» произошло ровно год назад, – рассказывает Иван Протасевич, младший урядник, инструктор по работе с молодёжью ШМО. – Курсанты школы в прошлом году в первый раз приехали на итоговые сборы – впечатление было незабываемым. В этот раз мы провели несколько совместных мероприятий, самые яркие – казачьи игры в конном клубе «Вольный ветер», итоговые соревнования Екатеринбургского разъезда «Наши в городе» и участие в итоговых сборах «Казачьего дозора». Мы привезли на сборы наших подшефных детей из екатеринбургского реабилитационного центра «Талисман» и пикет «Стрижи» из Донбасса.

Помимо участников из Свердловской области, на сборы традиционно приезжают пикеты из ХМАО (Нижневартовска и Мегиона), Тюмени, Кургана, Самары, Челябинска и Челябинской области. Взрослые, приезжающие с детьми, на время сборов становятся инструкторами по различным направлениям занятий, командирами подразделений и их «дядьками» – без дела никто не сидит. В этом году итоговые сборы «Казачьего дозора» прошли в деревне Знаменка Сухоложского района Свердловской области. В живописном месте у реки Пышма была выбрана поляна с видом на скалу Дивий Камень.

К примеру, казачий хутор Благовещенский (Екатеринбург) на итоговых сборах представил пикет, состоящий из 11 воспитанников кадетского класса. День начинался с утренней зарядки и молитвенного правила в походной часовне. Среди традиционных для «Дозора» предметов были такие, как водная подготовка, где ребята учились управлять катамараном и осваивали морские термины, а также конная подготовка, основы рукопашного боя, метание ножей, топоров и сапёрных лопаток.

На закрытие сборов приехал атаман Оренбургского войскового казачьего общества генерал-лейтенант запаса Владимир Романов. Выступая перед строем дозоровцев, он подчеркнул: «Деятельность казаков по поднятию патриотического духа и национального самосознания среди молодых очень актуальна и важна. Наша задача – вооружить молодёжь знаниями исторической правды, воспитать у неё готовность наследовать и продолжать лучшие традиции защитников Отечества».

Каждый день проходили творческие вечера, на которых юные казаки плясали, играли и пели. На несколько дней в «Дозор» приезжала известная семья фольклористов Нестеровых, участников казачьего ансамбля «Багрянье». В последний вечер состоялся традиционный дозоровский костёр с братиной, где каждый участник мог высказать свои впечатления и пожелания и испить из общей братины прохладного свежего кваса.

– Сборы «Дозора» – это место, где нет своих и чужих, это место, в котором один за всех и все за одного! Никакой телефон, компьютер не заменят нашего общения и занятий на сборах, – делится впечатлениями Виктория Нагорнова. – Здесь девушки выглядят краше в народных русских сарафанах, а парни становятся сильнее и в физическом, и в духовном смысле. Я желаю процветания нашей организации, любо «Казачьему дозору»!

Маргарита ЛИТВИНЕНКО

Суворовский настрой

Он помогает обрести путёвку во взрослую жизнь

Екатеринбургское СВУ – одно из старейших училищ, воспитавшее сотни будущих офицеров, докторов наук, мастеров спорта, в том числе чемпионов мира и Европы. Училище оборудовано по последним стандартам современного образования, а упор в обучении, помимо основных предметов, делается на спорт и иностранные языки.

День знаний в училище, как и обычно, – 1 сентября. В этом году он совпадает для 80 первокурсников с посвящением в суворовцы. Проходит это знаменательное событие на торжественной линейке – ребята дают клятву суворовца и получают алые погоны с удостоверением воспитанника суворовского училища.

Сегодня среди первокурсников Никита Гайтанов из города Кургана. Никита – круглый отличник, ежегодно получал за успехи похвальный лист, спортсмен – он единственный в Кургане был поощрён поездкой в Москву на президентскую ёлку. Мальчик – сирота, воспитывает его дед Пётр Гайтанов, врач по профессии, который считает, что суворовское училище поможет его внуку стать настоящим человеком. А вот свердловчанин Денис Петров хочет продолжить семейную традицию: его дед и отец – военные.

– В этом году конкурс составил пять человек на место. Выбирали самых достойных и способных из тех, кто решил посвятить жизнь службе. В училище обучается около 600 суворовцев, большинство из них показывает отличные и хорошие результаты в успеваемости. Многие за время учёбы становятся членами сборных команд училища по различным видам спорта, кандидатами и мастерами спорта, защищают честь училища на различных соревнованиях.

Училище располагает опытным профессорско-преподавательским составом. Более 90 процентов педагогов имеет высшую и первую квалификационные категории. Здесь создана хорошая учебная и материально-техническая база, обеспечивающая достойные условия учёбы, жизни и быта суворовцев.

Несколько лет назад в суворовских училищах были возобновлены занятия по изучению общевоинских уставов, строевой, огневой, инженерной и по другим видам начальной военной подготовки. Но одним получением базовых знаний жизнь в этих стенах не ограничивается. Педагоги уделяют особое внимание интеллектуальному и эстетическому развитию суворовцев.

Одна из особенностей образовательного процесса состоит в том, что суворовцы изучают два иностранных языка (английский и немецкий) и в системе дополнительного образования по выбору третий (французский).

Благодаря созданной в училище единой сети суворовцы уже несколько лет имеют доступ к электронной библиотеке книг и учебников, а также к дополнительной литературе. В их распоряжении новые специализированные классы – лаборатории физики и биологии, оснащённые всеми необходимыми приборами и препаратами. Большое внимание уделяется физической подготовке, регулярно проводятся различные спортивно-массовые мероприятия. Пристальное внимание уделяется и военно-патриотическому воспитанию.

Отличники учёбы поощряются стипендией Министерства обороны РФ, стипендией имени выпускника училища Героя России генерала армии В.Г. Казанцева, губернаторской премией имени Маршала Советского Союза Г.К. Жукова, стипендиями региональной общественной организации «Союз кадет Урала», «Союза офицеров запаса», правящего архиерея Екатеринбургской епархии и Фонда Павлова.

Маргарита ЛИТВИНЕНКО

ФОТО ИЗ АРХИВА СВУ

Военная ипотека доступна

За 11 лет более 157 тысяч военнослужащих приобрели с её помощью собственное жильё

В наш адрес традиционно поступает много вопросов, связанных с реализацией накопительно-ипотечной системы (НИС) жилищного обеспечения военнослужащих. Мы попросили прокомментировать их руководителя Екатеринбургского филиала ФГКУ «Росвоенипотека» Николая ЗОНОВА.

– Николай Васильевич, в 2015 году не проиндексирован накопительный взнос, начисляемый ежегодно на именной накопительный счёт участника НИС, размер его остался прежним. Как это отразилось на участниках НИС?

– Действительно, размер накопительного взноса в 2016 году остался на уровне 2015 года и составляет 245 880 рублей. В связи с этим Правительство РФ, Минобороны России и уполномоченный орган в лице ФГКУ «Росвоенипотека» предприняли ряд шагов, которые позволяют частично компенсировать отсутствие индексации накопительного взноса.

Постановлением Правительства РФ от 18 февраля 2016 г. № 115 «О внесении изменений в Правила формирования накоплений для жилищного обеспечения военнослужащих» был изменён порядок начисления денежных средств на именные накопительные счета участников НИС, заключивших договоры целевого жилищного займа. С учётом внесённых изменений на именной накопительный счёт участника начисляется накопительный взнос в размере, установленном Федеральным законом о федеральном бюджете на очередной год, и передаётся в доверительное управление. Доход, полученный от инвестирования указанных средств, перечисляется учреждением в счёт досрочного частичного погашения ипотечного кредита, что, в свою очередь, будет способствовать сокращению срока кредитования.

– Какие ещё изменения в последнее время внесены в нормативно-правовые акты и как это повлияет на функционирование НИС?

– С 12 мая 2016 года вступили в силу изменения в Федеральный закон № 117ФЗ «О накопительно-ипотечной системе жилищного обеспечения военнослужащих». До внесения этих изменений НИС имела множество спорных вопросов, которые зачастую трактовались двояко. Принятие данных поправок конкретизирует определённые положения закона и избавляет всех участников от неправильных действий как со стороны военнослужащих, так и со стороны органов госвласти.

Теперь наличие в собственности у военнослужащего или членов его семьи иных жилых помещений не является препятствием для получения денежных средств, дополняющих накопления для жилищного обеспечения, в случае если его общая продолжительность военной службы составит 10 лет и более в календарном исчислении и увольняется он по льготным основаниям. Ранее в случае досрочного увольнения участники НИС должны были производить погашение кредитных обязательств за счёт личных средств при наличии у них или у членов семьи иной недвижимости.

Военнослужащий в режиме онлайн может получить всю необходимую информацию для приобретения жилья

Кроме того, в соответствии с внесёнными изменениями участники НИС, состоящие в браке между собой, имеют право приобретения жилого помещения в общую собственность.

До вступления в силу изменений те военнослужащие, которые продолжали служить после наступления предельного возраста, не могли использовать денежные средства, поступающие на их именной накопительный счёт, в целях приобретения жилых помещений по договору ЦЖЗ. Их можно было получить после увольнения. Теперь возможно предоставление ЦЖЗ на срок до даты окончания нового контракта, заключённого после достижения предельного возраста пребывания на военной службе.

В июне 2016 года Госдумой приняты поправки в Закон «О кредитных историях». Участник НИС, которому предоставлен ипотечный кредит (заём), не является субъектом кредитной истории. Сама по себе информация не удалится, участник НИС вправе обратиться в банк с заявлением об исключении из кредитной истории информации об обязательстве по ипотечному кредиту (займу), предоставленному в соответствии с Законом № 117-ФЗ. Банк в течение 10 рабочих дней рассматривает заявление заёмщика – участника НИС и направляет соответствующее обращение в бюро кредитных историй. Оно обязано в течение 20 рабочих дней со дня поступления соответствующего обращения исключить из кредитной истории информацию об обязательстве заёмщика – участника НИС. Эти изменения, с точки зрения участников НИС, носят положительный характер, но есть и другие изменения.

В новой редакции 117-го Федерального закона исключена возможность использования накоплений на компенсацию расходов, понесённых военнослужащим при покупке жилого помещения по программе «Военная ипотека».

– Стала ли доступнее программа для участников НИС?

– Безусловно, это решать самим военнослужащим. С моей точки зрения – да.

Во-первых, в нормативно-правовые акты, регулирующие функционирование НИС, постоянно вносятся изменения, существенно упрощающие процедуру приобретения жилья и исключающие возможные лазейки для совершения мошенничества в отношении военнослужащих. Во-вторых, играет роль наличие доступной информации обо всех этапах реализации НИС: от включения в реестр участников НИС до снятия обременения с жилого помещения.

Военнослужащий сегодня в режиме онлайн может получить информацию о кредитных программах банков, аккредитованных объектах долевого участия в строительстве, образцы необходимых документов при приобретении жилья, увидеть все этапы прохождения и рассмотрения его документов. Специально для этого создан сайт rosvoenipoteka.ru, где есть «Личный кабинет», рубрика «Вопрос–ответ», раздел «Новости» и т.д.

В-третьих, постоянно увеличивается количество предложений на рынке недвижимости: практически всё, что предлагается сегодня, доступно военнослужащему. Иногда участники НИС выражают недовольство требованиями, предъявляемыми нашим учреждением к поступающей от банков-артнёров документации, касающейся аккредитованных ими застройщиков и строительных объектов. Прошу вас понять, что в первую очередь мы стоим на страже ваших интересов, не допуская на этот рынок недобросовестных застройщиков, чтобы военнослужащие не стали обманутыми дольщиками без денег и без квартиры.

В-четвёртых, финансовая составляющая. На именных накопительных счетах участников НИС уже сегодня достаточно денежных средств для приобретения жилого помещения без привлечения кредита банка. А с учётом кредита военнослужащие могут рассчитывать на сумму более 3 млн рублей.

Получить информацию по всем интересующим вопросам, касающимся функционирования НИС, можно на сайте rosvoenipoteka.ru или обратившись в Екатеринбургский филиал ФГКУ «Росвоенипотека», расположенный по адресу: 620219 Екатеринбург, ул. Восточная, д. 60, г. тел.: 8(343)3757474; электронная почта: nisekaterinburg@mil.ru

Беседовал Антон СЕРГЕЕВ
Фото Владислава БЕЛОГРУДА

УРАЛЬСКИЕ ВОЕННЫЕ ВЕСТИ

ВЕЖЛИВЫЕ ЛЮДИ

Их стихия – небо над морем

Военно-воздушные силы Северного флота отмечают 80-летие своего образования

ФОТО АВТОРА

Экипаж гвардии капитана Игоря Иванова признан одним из лучших в эскадрилье противолодочных вертолётов морской авиации Северного флота.

Уже три года в одном лётном экипаже служат командир вертолёта гвардии капитан Игорь Иванов, штурман гвардии старший лейтенант Евгений Лободедов и штурман-оператор гвардии старший лейтенант Максим Сабуров.

Они родились и выросли в разных регионах России, а судьба свела их на Северном флоте. У каждого из них свой путь к пилотированию над морскими просторами.

Штурман гвардии старший лейтенант Евгений Лободедов вырос в Челябинской области в семье военнослужащих. С детства Евгений знал, что свяжет жизнь с небом, и после школы поступил в Челябинское высшее военное авиационное Краснознамённое училище штурманов. После окончания в 2011 году Евгения направили на Северный флот и назначили на должность штурмана-оператора. С 2012 года он является штурманом вертолёта, а его предыдущую должность занял выпускник того же военного вуза Максим Сабуров.

Отдельного внимания заслуживает командир вертолёта гвардии капитан Игорь Иванов. Он вырос в селе Рожнёв Лог Алтайского края в рабочей семье: отец трудился прорабом, мама работала заведующей столовой. Родители хотели, чтобы сын стал педагогом. Однако парня привлекала военная стезя, и после девяти классов он поступил в Барнаульскую кадетскую школу-интернат с первоначальной лётной подготовкой.

– После сельской школы было трудновато догонять городских ребят, но постепенно я достиг их уровня и в конце первого года обучения даже стал лучшим кадетом среди двухсот своих сокурсников, – вспоминает гвардии капитан Иванов.

В кадетской школе воспитанники с интересом осваивали азы аэродинамики, конструкции и эксплуатации летательных аппаратов. В 15 лет Игорь впервые поднялся в небо под контролем инструктора за штурвалом планёра Л-13. Ещё тогда его впечатлила бескрайность небесной дали, навсегда запомнилась радость первого полёта.

– Ощущения непередаваемые, – признаётся Игорь. – Я очень комфортно чувствую себя на высоте. А ведь ещё при поступлении в школу-интернат первая медкомиссия вынесла отрицательное заключение. По мнению врачей, я не должен был летать. Поступить удалось только после того, как я предоставил результаты углублённого медицинского обследования. Хорошо, что тогда не сдался.

Выпускник кадетской школы Игорь Иванов в 2005 году стал курсантом Сызранского высшего военного авиационного училища лётчиков.

– Училище мне далось легко: кадетская школа приучила к дисциплине и обеспечила хорошими знаниями. В училище меня сразу назначили старшим группы, поручив отвечать за своих ровесников, а чуть позже – заместителем командира взвода, – говорит гвардии капитан Иванов.

В октябре 2010 года выпускник военного вуза прибыл по распределению в морскую авиацию Северного флота. И сразу удача: должность командира противолодочного вертолёта Ка-27.

Когда небо становится судьбой, уже не мыслишь своей жизни без него

– Основные задачи противолодочного вертолёта – поиск, слежение и уничтожение подводных лодок, – поясняет Игорь Иванов. – Но в отличие от противолодочных самолётов, имеющих схожие задачи, вертолёт отличается неоспоримыми преимуществами, так как он при отработке упражнений в море находится на корабле и для выполнения задач требуется только выкатка вертолёта, его запуск, и мы сразу включаемся в работу.

Лётчики постоянно учатся, чтобы не останавливаться на достигнутом. В 2014 году экипаж Иванова побывал в Ейске в Центре подготовки и переучивания лётного состава, где более четырёх месяцев совершал полёты на вертолёте Ка-28. Год назад гвардии капитан Игорь Иванов выполнил необходимые упражнения, сдал зачёты на применение техники в боевых действиях и получил квалификацию лётчика 3-го класса. Его экипаж не отстал от командира: штурманами 3-го класса стали гвардии старшие лейтенанты Евгений Лободедов и Максим Сабуров.

За годы совместной службы самым серьёзным испытанием для экипажа оказалось участие в дальнем походе на большом противолодочном корабле «Вице-адмирал Кулаков». Молодым авиаторам довелось не только обеспечивать безопасность гражданского судоходства в районе Аденского залива и Африканского рога, но и принять участие в международном антинаркотическом учении «Аравийский муссон – 2015» во взаимодействии с кораблями ВМС Пакистана.

– В октябре 2015 года мы впервые отправились в море на такой продолжительный срок, на полгода, – рассказали Игорь Иванов и Евгений Лободедов. – В походе мы получили бесценный опыт взаимодействия с иностранными коллегами и приобрели навыки полётов над северной частью Индийского океана.

Одним из основных практических эпизодов учения «Аравийский муссон – 2015» был досмотр условного судна-нарушителя. Эту операцию осуществили спецподразделения ФСКН России и агентства морской безопасности Пакистана. Огневую поддержку спецгрупп успешно обеспечивал личный состав подразделения морской пехоты Северного флота при помощи быстроходных лодок и вертолёта Ка-27.

По итогам выполнения задач дальнего похода экипаж гвардии капитана Игоря Иванова был поощрён грамотой руководителя учения «Аравийский муссон – 2015».

– Для лётчика самое главное – это полёты, совершенствование лётных навыков, – подытожил Игорь Иванов. – Когда небо становится твоей судьбой, уже не мыслишь своей жизни без него.

Безусловно, полёты над морем намного сложнее, чем над сушей. Возможно, именно поэтому морские авиаторы отличаются преданностью своему делу и способны в любой момент выступить на защиту нашей Родины. 80-летие образование ВВС Северного флота они встречают новыми успехами в боевой подготовке.

Ольга ВОРОБЬЕВА ★

«Руслан» и Светлана

Победительницей майского этапа конкурса «Мисс «Красная звезда» – 2016» стала Светлана Сергеева из Брянской области

Когда в небе над Сещей появляется самолёт, сердце Светланы сжимается, как в первый раз. И едва шасси касаются земли, она мысленно выдыхает. «Руслан» вернулся на родной аэродром. Приземление прошло успешно. Вот уже три года победительница майского этапа конкурса «Мисс «Красная звезда» из Брянской области пристально следит за небом, обеспечивая мягкую посадку настоящих крылатых исполинов.

Она выросла под рёв турбин и помнит себя ещё школьницей, когда состоялось её первое знакомство с большими военными самолётами. Но связать свою жизнь со службой в авиационном полку Светлана Сергеева решила только три года назад, променяв сухие бухгалтерские цифры на романтику неба. И нисколько не жалеет об этом.

За время службы она научилась определять пеленг самолёта, направлять лётчиков по верному курсу

За время службы она научилась не только печатать строевой шаг, но и определять пеленг самолёта, направлять лётчиков по верному курсу. Задачи, согласитесь, у Светланы весьма ответственные. И на вопрос, сложно ли «управлять» самолётом с земли, она говорит, что залог мягкой посадки в скоординированных действиях обоих, как лётчика в небе, так и обеспечивающего безопасность полёта на аэродроме.

– Честно сказать, форма меня привлекала с детства – папа служил в своё время в милиции. Да и то, что росла в военной среде, где сплошь и рядом лётчики, не могло не наложить свой отпечаток, – рассказывает оператор радиолокационной системы посадки самолётов 566-го отдельного военно-транспортного авиационного полка рядовой Сергеева. – В детстве, как и многие мои сверстники, я мечтала примерить синюю пилотку, научиться управлять самолётом. Особенно сильным это желание становилось после очередного посещения аэродрома. Можно сказать, что наконец-то мечта сбылась, пусть и через много лет.

Из года в год в Сеще проходит авиационный праздник, когда для всех желающих открыта взлётно-посадочная полоса. В этот день и детвора, и взрослые могут почувствовать себя в роли лётчика, посидеть за штурвалом большого транспортного самолёта. Некогда и сама с придыханием смотревшая на эти крылатые машины, сегодня рядовой Сергеева посещает этот праздник со своими сыновьями. И мальчишки, вышагивая вместе со Светланой, одетой по форме, не скрывают гордости, что их мама служит Родине именно в авиационном полку. Знают этому и цену: привыкли уже, что иногда – если на аэродроме ждут возвращения самолёта, – мама может вернуться со службы и глубоко за полночь.

ФОТО АВТОРА

– Старший сын – Павел, творческая личность. Увлекается, как и я в детстве, игрой на фортепиано, – знакомит со своей семьёй «Мисс «Красная звезда». – Младший – Илья, несмотря на то что ему всего лишь четыре года, уже интересуется техникой. Думаю, подрастает будущий авиатор.

Редкие минуты свободного времени, как и полагается настоящей хранительнице домашнего очага, Светлана старается проводить со своими мальчишками. В этот день они вместе готовят любимую пиццу, ездят на рыбалку, занимаются спортом. К слову, физическая подготовка в семье Сергеевых на высшем уровне. Когда мама без проблем сдаёт армейские нормативы, сыновьям приходится тянуться.

– Спорт я люблю с детства. В школьной команде играла в баскетбол, волейбол. Защищала честь класса в беге. Вот и сегодня каждый день на стадионе, – раскрывает секреты прекрасной физической формы красавица из Сещи.

О своей победе в конкурсе Светлана Сергеева говорит, что её заслуги в этом нет.

– Спасибо сослуживцам. Без их поддержки я бы никогда не выиграла, – убеждена она.

В тот день, когда был дан старт голосованию, командир 566-го авиационного полка, где служит Светлана, на утреннем построении призвал всех собравшихся на плацу поддержать сослуживицу. Не прошло и пары часов, как её отрыв от соперниц был уже весьма ощутим. Чем не настоящий пример сплочения воинского коллектива! А позже новость о том, что военнослужащая из Сещи принимает участие в конкурсе «Мисс «Красная звезда», разлетелась через соцсети по всей Брянщине, и за рядового Сергееву голосовала уже вся область.

Вручение диплома победительнице прошло на утреннем построении, которое даже пришлось задержать – ждали прибытия из Москвы корреспондента «Красной звезды». Радовались победе, как и голосовали, всем полком!

Юлия КОЗАК ★

МИСС «КРАСНАЯ ЗВЕЗДА»

Елена Серкова

г. Новороссийск

ФОТО ЕЛИНЫ ЧЕРНОВОЙ

Милые девушки, коллеги-фотографы, товарищи по строю!

Приглашаем вас принять участие в конкурсе нашей газеты «Мисс «Красная звезда».

Творческое мастерство фотографов и красоту представительниц силовых структур России смогут оценить все читатели «Красной звезды». Для участия в конкурсе необходимо прислать в адрес редакции снимок портретного плана с высоким разрешением (240 dpi), указанием имени и фамилии мисс, места её проживания, службы, контактного телефона, а также данных об авторе фото. Советуем также сопроводить письмо небольшим рассказом о себе.

А ещё просим о строгом соблюдении правил ношения военной формы одежды.

Лучший снимок месяца будет определён по итогам вашего голосования на сайте ***www.redstar.ru*** *в разделе «Творческий конкурс».*

Электронная почта конкурса:
missredstar@yandex.ru
Контактный телефон:
8 (903) 734-21-10

Андрей ГУЛЬМУХАМЕТОВ

Чемпион «Безопасного маршрута»

– Андрей, несколько минут назад ты стал чемпионом мира. Каковы впечатления?

– Непередаваемые. Адреналин такой, что даже об усталости забыл. Что-то похожее было и тогда, когда наша команда заняла первое место на всеармейском этапе.

– Давай не будем интриговать наших читателей. На каких соревнованиях ты завоевал такую высокую награду?

– Это конкурс профессионального мастерства инженерных войск «Безопасный маршрут», который проходил в рамках «Армейских международных игр». Российская команда, состоящая из военнослужащих Волжского учебного центра, состязалась с представителями Белоруссии, Казахстана и Китая. Очень горжусь, что, будучи единственным в нашей команде военнослужащим по призыву, я не подвёл сослуживцев. К тому же сапёр моя не основная, а смежная специальность.

– Российская команда уже с первых шагов вырвалась вперёд именно за счёт уверенных действий инженерно-разведывательного дозора, в который входил и ты. Были в вашей работе какие-то секреты?

– Да какие секреты – действовали на автомате, настолько натренировались в воде и на земле находить и обезвреживать мины. Очень радует, что вторую мину обнаружил именно я. А ведь рядом со мной работали очень опытные военнослужащие контрактной службы. Майор Денис Батраков собрал и подготовил сильную команду. Самую сильную в мире!

– Андрей, а сам не планируешь стать профессиональным защитником Отечества?

– Серьёзно обдумываю это. Но прежде чем принять такое важное решение, хочу посоветоваться с родителями.

– Наверное, они были главными твоими болельщиками. Что пожелали тебе перед прохождением маршрута?

– Удачи и обязательно победы. Им я первым позвонил после награждения и сообщил радостную весть. Это ведь счастье не только для самих участников конкурса, но и для их родных и близких. И всех тех, кто поддерживал нашу команду на трибунах и даже вдали от места проведения состязаний. Каждый из нас посвятил победу кому-то конкретно, но ещё и всем россиянам, нашей великой Родине.

Юрий БОРОДИН ★

ФОТО АВТОРА

Призван 23 ноября 2015 года из села Ремонтного Ремонтненского района Ростовской области. Проходит службу в Волжском межвидовом учебном центре инженерных войск. Рядовой.

СПОРТ

Безвольный Бах и подлый Крэйвен

Как бесцеремонно и безжалостно отстраняли наших паралимпийцев от участия в Играх-2016 в Рио-де-Жанейро

ФОТО GETTY IMAGES

Олимпийские игры закончились. Сборная России выступила прекрасно! Конечно, такой вывод можно смело делать, исходя из условий, в которые преднамеренно загнали спортсменов во всей этой истории с отстранением более ста человек. Напомним, тогда президент МОК Томас Бах попросту умыл руки, отдав судьбу отечественных атлетов в руки международных федераций. Чиновник проявил полное безволие, дискредитировав олимпийское движение. Куда ещё ниже можно было пасть в погоне за благосклонностью «хозяев жизни»? Как оказалось, мерзкие методы по отношению к нам на этом не исчерпали. Дело дошло до настоящего коцунства.

Ровно за месяц до открытия Паралимпийских игр президент Международного паралимпийского комитета (МПК) Филип Крэйвен на специально созванной пресс-конференции объявил всему миру об отстранении от соревнований российской команды. Причина, по его мнению, проста и понятна: «неопровержимые доказательства существования допинговой системы в России». Причём сами факты приведены не были, всё ограничилось пустой болтовнёй.

Конечно, Паралимпийский комитет России (ПКР) тут же подал апелляцию в Спортивный арбитражный суд (CAS), на время перебравшийся в Рио-де-Жанейро. Находясь на месте событий, вершители судеб почему-то не стали спешить с рассмотрением иска, перенеся оглашение вердикта на 22 августа. Совпадение? Конечно нет! Выполняя заказ, CAS ждал итогов Олимпиады, дабы в соответствии с результатами сборной России принять решение об отстранении. Чем больше медалей – тем жёстче постановление. Почему так? Да потому что об этом говорит предыстория.

В итоге во вторник Спортивный арбитраж объявил о том, что он оставил в силе решение МПК. Другими словами, российские паралимпийцы в полном составе были отстранены от участия в Играх. Это ожидаемо вызвало бурю негодования и возмущения со стороны многих спортсменов и руководителей различного ранга, на что и делался расчёт. Цель – ударить по нашей стране там, где это ещё возможно, выполнена. Но до чего опустились спортивные властители? Они безжалостно расправились с теми, кто каждый день, преодолевая себя и свои недуги, боролся не только с жизненными обстоятельствами, но и с соперниками на аренах. В честной и бескомпромиссной схватке, а не в грязных кулуарах.

Спортивные властители безжалостно расправились с теми, кто каждый день боролся не только с жизненными обстоятельствами, но и с соперниками на аренах

Британский сэр Крэйвен, сам в прошлом баскетболист-колясочник, прикованный к креслу, ранее не был замечен в столь мерзких поступках, хотя возглавляет МПК уже почти 15 лет. Почему вдруг, проявив чудеса притворства и лицемерия, преобразившись до неузнаваемости, со злодейством и патологическим глумлением, едва не теряя сознание от исступления, голосил о том, как он возлюбил Баху и всех-всех-всех, на четыре года назад. На родине этого человека, в Великобритании, прошла Паралимпиада-2012, где хозяева мечтали занять второе место после Китая, но их обошли россияне на две золотые медали. Конечно, это задело самолюбие чопорных подданных Её Величества. Обида засела глубоко внутри. О душе, разумеется, говорить не приходится...

Более того, в марте 2014 года, когда в Сочи с успехом прошли зимние Паралимпийские игры, сэр Крэйвен восторженно отзывался о России, о наших спортсменах, хвалил организаторов и благодарил всех за чудесный праздник, подаренный миру. Из рук Президента Российской Федерации Владимира Путина глава МПК в Кремле получил орден Почёта, произнёс проникновенную речь и завершил её по-русски словом «спасибо». А теперь всё вот так...

Безумно жаль наших паралимпийцев, но изменить это решение уже не удастся. Нужно в дальнейшем сделать всё, чтобы такие подлые и двуличные люди не могли издеваться над кем-либо. Нет сомнений, что мы справимся со всеми невзгодами и выстоим в этой войне. А сэру Крэйвену, господину Баху и тем, кто ими управляет, всё это обязательно аукнется. Поверьте.

Андрей ДУДЕНКО ★

Леонид ХАЙРЕМДИНОВ,
обозреватель газеты «Красная звезда»

Чем бы нам... «заболеть»?

Виды спорта, на которых могла быть по-хорошему помешана вся страна, поспособствовали бы добиваться на Олимпиадах большего

Прошлая пятница. Около 9 часов вечера по времени Рио-де-Жанейро. Автор этих строк едет в переполненном вагоне городского метро. Путь лежит к «Маракане», точнее, к расположенной всего в паре десятков метров от легендарного футбольного стадиона не менее знаменитой волейбольной арене «Мараканазиньо». Вокруг множество бразильцев, забёрнутых в национальные флаги (как защита от работающего кондиционера) с разукрашенными в жёлтые и зелёные цвета щеками и лбами. Менее чем через три часа их сборная без особых хлопот переиграет россиян в полуфинале волейбольного турнира, а в воскресенье выиграет олимпийское «золото», первое за 12 лет...

В какой-то момент мне вдруг стало завидно. Бразильцы отдаются «болению» со всей присущей им страстью. Есть в этом что-то сакральное. Неймар, забив победный мяч в серии послематчевых 11-метровых в финале футбольного турнира против Германии, едва успел пробежать несколько метров, как... разрыдался. В Бразилии не стесняются слёз. Это касается и мужчин. В последний день Олимпиады у бразильских волейболистов, стоявших на вершине пьедестала и слушавших национальный гимн, глаза тоже были на мокром месте. Плакали и людские толпы, заполнившие трибуны «Мараканазиньо».

В пятницу же, незадолго до подъезда к станции «Маракана», меня ждало ещё одно открытие. В вагоне слева от меня сидели мужчина с дочерью лет 10–11. Папа держал в руках два билета на полуфинал Бразилия – Россия. Мой взгляд упал на эти бумажные прямоугольники, и я разглядел цену, указанную внизу, – каждый билет стоил по 500 реалов! Это, между прочим, около 10 тысяч рублей (то есть 20 – на двоих). И вот тогда я задался вопросом: «А готовы ли мы платить по 10 тысяч рублей за игру своей волейбольной сборной?» Нет, не готовы. Более того, я не смог вспомнить, когда наша сборная в последний раз принимала в Москве какого-нибудь серьёзного соперника. Да, были недавние этапы Мировой лиги в Казани и Калининграде, но это и близко не напоминало того, что происходило в «Мараканазинью». Каждая подача российских волейболистов вызывала свист почти 12-тысячных трибун, а любое успешное действие хозяев встречалось оглушительным рёвом. В такой обстановке некомфортно было даже в ложе прессы, что уж говорить про наших волейболистов, ошибавшихся в тот вечер чаще обычного. Коллега Андрей Дуденко не раз вспоминал волейбольные турниры в Польше, где болеют примерно так же, как и в Бразилии. Игроки привыкают к подобному, но не замечать этого, стоя на площадке, невозможно.

А как болеем мы и болеем ли вообще? Не в волейболе же всё дело (он взят как пример, хотя победа подопечных Бернарду Резенде несопоставима с успехом футбольной команды Рожериу Мисале), а в том, есть ли в России вид спорта, по которому мы бы сходили с ума? Дзюдо? Борьба? Фехтование? Гандбол? В США, например, без ума от плавания (16 золотых медалей как итог). В Великобритании – от трекового велоспорта (6 золотых наград) и академической гребли (3 «золота»). В Японии – от женской борьбы (4 золотые медали).

О большей части наших чемпионов, увы, мы вспомним в следующий раз через год, когда пройдут чемпионаты мира или Европы. Даже победа женской гандбольной команды для тренера Евгения Трефилова – это в первую очередь повод напомнить о проблемах гандбола, которые бразильским «золотом» всё равно не решатся в одночасье. «Чтобы победить, все лучшие собирались, уговаривались, упрашивались. Тыла – нет!» – признавался Евгений Васильевич после олимпийского финала.

Спорт в нашей стране зиждется на государственной поддержке. Но государство не может заставить молодёжь в массовом порядке идти в секции по гандболу, прыжкам в воду и другим видам, хотя, откровенно говоря, мне хочется верить, что успех тех же фехтовальщиков приведёт к буму и многие подростки захотят стать такими, как Софья Великая, Яна Егорян и Тимур Сафин.

КАПТЁРКА

«Вечный шах»

ФОТО БОРИСА ДОМАНОВСКОГО

Гроссмейстер Уэсли Со играет на фестивале Аэрофлот Опен – 2016

«Мои поздравления Владимиру Крамнику в связи с победой в данной партии. **Г. Беланов**».

«Владимир Крамник мог выбрать путь к победе ходом 1. ... Л:с7. Очень ждём очередные задания. **Е. Емельянов**».

Какой «удар» пропустил семикратный чемпион России? Такой вопрос читателям «Каптёрка» поставила 29 июля. В тот день на диаграмме задания № 570 была позиция из партии Пётр Свидлер – Владимир Крамник, сыгранной в Сочи на командном чемпионате России. 14-й чемпион мира закончил партию такими ходами: 28. ... Л:с7 29. Ф:с7 Ф:е2 30. Ла3 b4, и Пётр поздравил Владимира с победой. На время сдачи этой «Каптёрки» в печать в своих письмах в редакцию жертву ладьи за коня предложили рядовой в отставке **Г. Беланов** (Верхнеднепровский, Смоленская область), капитан в отставке **Е. Емельянов**, **А. Борзенков** (оба – Самара), младший сержант запаса **В. Жевлаков** (Курган), старший лейтенант в отставке **Ю. Лалак** (Москва), старший лейтенант медицинской службы запаса **П. Пидлисный** (Санкт-Петербург). Рядовой **И. Зинов** (Владимир, в/ч 71380 – ЭК), **В. Сажин** (Шатура, Московская область), **В. Ритво** (Брянск) и **В. Ховрин** (Первомайский, Тульская область) считают, что 14-й чемпион мира мог сыграть 1. ... С:f3. Хорошая идея.

Читатели очень ждут очередные задания. Значит, вновь приглашаем «на зарядку»!

В задании № 574 – позиция из партии Уэсли Со (США, Эло – 2771) – Веселин Топалов (Болгария, 2761), сыгранной на турнире в Сент-Луисе (США). Ход белых. Как реализовал активное положение белых фигур победитель турнира? Искать ход гроссмейстера из Америки, как и решать все еженедельные задания, можно 4 недели. Допускаются задержки с ответами из отдалённых гарнизонов и баз. Свои решения присылайте по адресу: 123007 Москва, Хорошёвское шоссе, 38, редакция газеты «Красная звезда».

***Информация**. Клуб «По коням!» № 205 с итогами конкурса-чемпионата вышел 27 июля; выход клуба «По коням!» № 206 запланирован на 31 августа.*

Мастер ФИДЕ Станислав ЖЕЛЕЗНЫЙ ★

Задание № 574 (еженедельное). Уэсли Со – Веселин Топалов.

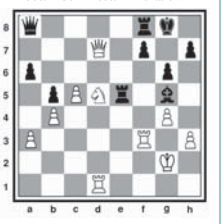

Ход белых.

ТЕЛЕПРОГРАММА

ЗВЕЗДА
ТЕЛЕКАНАЛ

26.08.2016
6:00 – «Специальный репортаж» (12+)
6:30 – «Битва за Днепр: неизвестные герои». Документальный фильм
7:20, 9:15, 10:05 – «Департамент». Телесериал. 13–16 серии (16+)
9:00, 13:00, 18:00, 22:00 – НОВОСТИ ДНЯ
10:00, 14:00 – ВОЕННЫЕ НОВОСТИ
12:00 – «Военная приёмка» (6+)
13:15 – «Теория заговора» (12+)
13:40, 14:05 – «Смерть шпионам. Лисья нора». Телесериал. 1– 4 серии (16+)
18:25 – «Ночной патруль». Художественный фильм (12+)
20:25 – «Ключи от неба». Художественный фильм
22:25 – «Ожидание полковника Шалыгина». Художественный фильм (12+)
0:10 – «Слуги дьявола». Художественный фильм (6+)
1:50 – «Слуги дьявола на чёртовой мельнице». Художественный фильм (6+)

27.08.2016
6:00 – «Шла собака по роялю». Художественный фильм
7:20 – «Волшебная лампа Аладдина». Художественный фильм
9:00, 13:00, 18:00, 22:00 – НОВОСТИ ДНЯ
9:15 – «Легенды спорта». Алексей Немов. ПРЕМЬЕРА! (6+)
9:40 – «Легенды музыки». Клавдия Шульженко (6+)
10:15 – «Последний день». Сергей Бодров (12+)
11:00 – «НЕ ФАКТ!» (6+)
11:30 – «Папа сможет?» ПРЕМЬЕРА! (6+)
12:35, 13:15 – «Крылья России». Документальный сериал. «Штурмовики и фронтовые бомбардировщики. Над полем боя» (6+)
14:00 – «Туман». Телесериал. 1–4 серии (16+)
18:20 – «Фронт без флангов». Художественный фильм (12+)
21:40, 22:20 – «Следствие ведут знатоки». Телесериал. «Полуденный вор»
1:25 – «Следствие ведут знатоки». Телесериал. «До третьего выстрела»

28.08.2016
6:00 – «Меняю собаку на паровоз». Художественный фильм (6+)
7:25 – «Ключи от неба». Художественный фильм
9:00 – НОВОСТИ НЕДЕЛИ с Юрием Подкопаевым
9:25 – «Служу России!»
9:55 – «Военная приёмка» (6+)
10:45 – «Научный детектив» (12+)
11:05 – «Теория заговора» (12+)
11:30, 13:15 – «Смерть шпионам. Лисья нора». Телесериал. 1–4 серии (16+)
13:00, 22:00 – НОВОСТИ ДНЯ
16:00 – «Девять дней до весны». Художественный фильм (16+)
18:00 – НОВОСТИ. ГЛАВНОЕ
18:35 – «Особая статья». Ток-шоу. ПРЕМЬЕРА! (12+)
19:30 – «Легенды советского сыска». Документальный сериал (16+)
22:20 – «Фетисов». Ток-шоу. ПРЕМЬЕРА! (12+)
23:05 – «Невыполнимое задание». Художественный фильм (16+)
1:50 – «Миссия в Кабуле». Художественный фильм. Части 1-я и 2-я (12+)

М.А. КАЛИНКИН

Сослуживцы, ветераны Воздушно-космических сил, родные и близкие с глубоким прискорбием извещают, что 17 августа на 82-м году жизни скончался ведущий научный сотрудник Экологического центра Министерства обороны РФ, главный эксперт Федеральной системы сертификации космической техники, лауреат Государственной премии СССР генерал-майор в отставке **Калинкин** Михаил Алексеевич.

М.А. Калинкин родился 17 ноября 1934 года в селе Инная Слобода Рязанской области. Выпускник Московского авиационного радиотехнического училища и Военно-космической академии имени А.Ф. Можайского, Михаил Алексеевич внёс значительный вклад в развитие Воздушно-космических сил. Он принимал участие в программах «Союз – Аполлон», «Венера-15», «Венера-16», «Вега», «Фобос», в разработке и организации систем управления космическими аппаратами и контрольно-измерительными пунктами, в оснащении их новой техникой, способствовал созданию автоматизированных систем управления командно-измерительными комплексами.

М.А. Калинкин – автор 120 научных работ, 27 изобретений. Награждён орденами Ленина, Трудового Красного Знамени и многими медалями.

Михаил Алексеевич – настоящий труженик космоса. Наряду с высочайшей профессиональной ответственностью, творческим и конструктивным подходом в решении стоящих перед ним задач его отличали жизнелюбие, человечность во взаимоотношениях с коллегами.

Светлая память о Михаиле Алексеевиче Калинкине останется вечной в сердцах всех, кому посчастливилось знать его, быть рядом с ним в семье, на работе.

© Федеральное государственное бюджетное учреждение «Редакция газеты «Красная звезда»

УЧРЕДИТЕЛЬ: Министерство обороны Российской Федерации

Главный редактор Н.Н. ЕФИМОВ

Дежурная смена номера: С. ПЕТРАЧКОВ, Е. ПОДЗОРОВ, Л. КАМАЛОВА

Подписание к печати по графику в 16.45. Сдано в печать в 16.45.

АДРЕС РЕДАКЦИИ И АО «КРАСНАЯ ЗВЕЗДА»: 123007 Москва, Хорошёвское шоссе, 38

ТЕЛЕФОНЫ: редакция — 8-495-941-21-58; отдел писем — 8-495-941-25-20; реклама — 8-495-941-28-46.
Электронная почта: pismo@kornet.ru; для внештатных корреспондентов: Voenkor@redstar.ru
Web-сервер: http://www.redstar.ru; красная-звезда.рф.
АО «Красная Звезда» — 8-499-762-63-02.
Web-сервер: http://www.redstarprint.ru E-mail: ks@redstar.ru
По вопросам распространения, подписки и доставки газеты «Красная звезда» обращаться в службу распространения печати. E-mail: orpp@redstar.ru. Телефоны: 8-495-941-28-17; 8-495-941-39-52.

Тираж 27 600

За содержание рекламы ответственность несёт рекламодатель

Отпечатано в АО «Красная Звезда»

Газета зарегистрирована в Министерстве печати и информации РФ. Рег. № 01326

Индекс 50058 Зак. 3466-2016
Индекс 25777
Индекс 19350 – для ветеранов

Рукописи редакцией не рецензируются и не возвращаются. Перепечатка материалов и их распространение, в том числе в электронной версии, допускаются только с разрешения редакции. Мнение редакции может не совпадать с мнением авторов.
Ссылка на «Красную звезду» обязательна.
Товарный знак «КРАСНАЯ ЗВЕЗДА» является исключительной собственностью ФГБУ «Редакция газеты «Красная звезда».
* – публикуется на правах рекламы.

14+

Телефоны постоянных корреспондентов «Красной звезды»: по ВКС – 8-495-941-24-10; **РВСН** – 8-495-941-24-10; **Космическим войскам** – 8-495-941-32-89; **ВДВ** – 8-495-941-24-10; **ВМФ** – 8-495-941-23-66; **ЗВО** (Санкт-Петербург) – 8-812-272-58-25; **ЮВО** (Ростов-на-Дону) – 8-8632-69-42-64; **ЦВО** (Екатеринбург) – 8-343-348-21-00; (Самара) – 8-846-332-09-70; **ТОФ** (Владивосток) – 8-4232-41-21-45; **КФл** (Астрахань) – 8-8512-49-34-14.
Пункты печати и распространения «Красной звезды»: Москва, Санкт-Петербург, Симферополь, Хабаровск.